



องค์การปกครองส่วนท้องถิ่น
เทศบาลเมืองในพื้นที่จังหวัดประจวบคีรีขันธ์
เทศบาลเมืองหัวหิน
เอกสารประกอบการชี้แจง

เสนอ

ต่อคณะกรรมการวิสามัญพิจารณาศึกษา
ร่างพระราชบัญญัติงบประมาณรายจ่ายประจำปี

งบประมาณ พ.ศ. 2566

วุฒิสภา

สารบัญ

	หน้า
1. รายนามผู้ชี้แจง	1
2. สภาพทั่วไปของเทศบาลเมืองหัวหิน (ข้อมูลพื้นฐาน)	2-14
3. ยุทธศาสตร์ในการพัฒนาจังหวัด/กลุ่มจังหวัด/องค์การบริหารส่วนจังหวัด/เทศบาลเมือง/ เทศบาลนคร: วิสัยทัศน์/เป้าประสงค์/ตัวชี้วัด/ประเด็นยุทธศาสตร์	15-16
4. ผลการดำเนินงานของหน่วยงานตามข้อสังเกตของคณะกรรมการวิสามัญพิจารณาศึกษา ร่างพระราชบัญญัติงบประมาณรายจ่ายประจำปีงบประมาณ พ.ศ. 2564 วุฒิสภา	17
5. แผนการดำเนินงานในปีงบประมาณ พ.ศ. 2566 ที่สำคัญ และผลสัมฤทธิ์ที่คาดว่าจะได้รับ	18
6. สรุปผลการดำเนินงานที่สำคัญในปีงบประมาณ พ.ศ. 2564 - 2565 พร้อมปัญหา อุปสรรค ในการดำเนินงานและแนวทางแก้ไข	19-23
7. ระบุผลสัมฤทธิ์ที่ได้จากการใช้งบประมาณตามยุทธศาสตร์ชาติ (พ.ศ. 2563 – 2565) (แบบฟอร์มที่ 1)	24
8. ระบุงบประมาณที่หน่วยงานที่ได้รับจัดสรรในปีงบประมาณ พ.ศ. 2566 (เอกสารงบประมาณ ฉบับที่ 3 ขาวคาดแดง) ภายใต้เป้าหมายการให้บริการของหน่วยงานมีแผนงาน/โครงการ ตรงกับ แผนงาน/โครงการภายใต้แผนแม่บทภายใต้ยุทธศาสตร์ชาติประเด็นใด แผนแม่บท ย่อยใด (ตามที่ปรากฏในเอกสารงบประมาณ ฉบับที่ 4 ขาวคาดเหลือง ที่ระบุวงเงินของ หน่วยรับงบประมาณในแต่ละแผนแม่บทย่อย) (แบบฟอร์มที่ 2)	25
9. ระบุแผนงานที่อยู่ภายใต้การให้บริการของหน่วยงานที่ได้รับจัดสรรงบประมาณ ตรงกับ แผนการปฏิรูปประเทศ (ฉบับปรับปรุง) (แบบฟอร์มที่ 3)	26
10. ระบุงบประมาณที่เป็นค่าใช้จ่ายประจำของหน่วยงานย้อนหลัง 3 ปี (พ.ศ. 2563 – 2565) ในแผนงานพื้นฐานหรือแผนงานอื่นๆ (ถ้ามี) แยกเป็นประเภทบรรยาย และระบุ ข้อเสนอแนะในการปรับลดงบประมาณในส่วนนี้ลงตามความจำเป็นในการปฏิบัติงาน	27
11. แนวความคิดในการจัดหางบประมาณให้มีการกระจายอำนาจเพื่อให้เกิดความสมดุลระหว่าง งบประมาณในเชิงพื้นที่ (ส่วนภูมิภาคและส่วนท้องถิ่น) กับงบประมาณของส่วนราชการ (ส่วนกลาง) หมายเหตุ : หน่วยงานที่ต้องระบุข้อ 11 ได้แก่ หน่วยงานในสังกัดกระทรวง มหาดไทย และส่วนราชการที่มีหน่วยงานประจำอยู่ในพื้นที่ของจังหวัด	28
12. ระบุประเด็นที่สมาชิกสภาผู้แทนราษฎรอภิปรายเกี่ยวกับงบประมาณของหน่วยงาน ในการพิจารณาร่างพระราชบัญญัติงบประมาณรายจ่ายประจำปีงบประมาณ พ.ศ. 2566 ในวาระที่ 1 ขึ้นรับหลักการ พร้อมทั้งคำชี้แจงที่หน่วยงานมีต่อประเด็นดังกล่าว (โดยสรุป)	29
13. โครงการ/รายการที่ได้รับอนุมัติให้ใช้จ่ายจากเงินกู้ ตามพระราชกำหนดให้อำนาจ กระทรวงการคลังกู้เงินเพื่อแก้ไขปัญหา เยียวยา และฟื้นฟูเศรษฐกิจและสังคมที่ได้รับ ผลกระทบจากการระบาดของโรคติดเชื้อไวรัสโคโรนา 2019 พ.ศ. 2563 วงเงิน 1,000,000 ล้านบาท และเพิ่มเติม พ.ศ. 2564 วงเงิน 500,000 ล้านบาท พร้อมแสดงผลการเบิกจ่าย	30
14. โครงการ/รายการที่ได้รับจัดสรรงบประมาณรายจ่ายประจำปีงบประมาณ พ.ศ. 2565 จากงบกลาง รายการเงินสำรองจ่ายเพื่อกรณีฉุกเฉินหรือจำเป็น และรายการค่าใช้จ่ายในการ บรรเทา แก้ไขปัญหา และเยียวยาผู้ที่ได้รับผลกระทบจากการระบาดของโรคติดเชื้อไวรัส โคโรนา 2019 พร้อมแสดงผลเบิกจ่าย	31
15. โครงการ/รายการที่มีการกันเงินไว้เบิกเหลือเมื่อปี งบประมาณ พ.ศ. 2564 พร้อมแสดงผล เบิกจ่าย	32

1. รายนามผู้ชี้แจง
เทศบาลเมืองหัวหิน

ชื่อ - สกุล

ตำแหน่ง

- | | | |
|------------------|---------|-------------------------------------|
| 1. นายนพพร | วุฒิกุล | นายกเทศมนตรีเมืองหัวหิน |
| 2. นายจิรวัดน์ | พราหมณี | ปลัดเทศบาล |
| 3. นางสาวกนกวรรณ | ศรีอรุณ | ผู้อำนวยการกองยุทธศาสตร์และงบประมาณ |

2. สภาพทั่วไปของเทศบาลเมืองหัวหิน (ข้อมูลพื้นฐาน)

สภาพทั่วไปและข้อมูลพื้นฐาน

(1) ด้านกายภาพ

1.1) ที่ตั้งของชุมชน

อำเภอหัวหิน ตั้งอยู่ทางทิศตะวันออกเฉียงของจังหวัดประจวบคีรีขันธ์ติดกับทะเลอ่าวไทย พื้นที่มีลักษณะเป็นรูปสี่เหลี่ยมผืนผ้าทิศตะวันตกเป็นภูเขา พื้นที่ลาดเอียงลงสู่ทะเลอ่าวไทยมีพื้นที่รวม 86.36 ตารางกิโลเมตร หรือ 53,975 ไร่ มีถนนเพชรเกษม (ทางหลวงหมายเลข 4) ตัดผ่านจากทิศเหนือจรดทิศใต้ยาวประมาณ 22 กิโลเมตร ห่างจากจังหวัดประจวบคีรีขันธ์ 90 กิโลเมตร และห่างจากกรุงเทพมหานคร ประมาณ 195 กิโลเมตร

อาณาเขต

เทศบาลเมืองหัวหิน มีอาณาเขตติดต่อ

ทิศเหนือ จรดเขตเทศบาลเมืองชะอำ หัวหินทรายใต้ จังหวัดเพชรบุรี

ทิศใต้ จรดตำบลหนองหอย อำเภอปราณบุรี จังหวัดประจวบคีรีขันธ์

ทิศตะวันออก จรดทะเลอ่าวไทย

ทิศตะวันตก จรดตำบลทับใต้ และตำบลหินเหล็กไฟ อำเภอหัวหิน

1.2) ลักษณะภูมิประเทศ

อำเภอหัวหิน ตั้งอยู่ระหว่างเทือกเขาตะนาวศรีและอ่าวไทยมีส่วนกว้างประมาณ 60 กิโลเมตร ลักษณะพื้นที่ทั่วไปทางตะวันตกซึ่งติดต่อกับสหภาพพม่าเป็นทิวเขาสูงประกอบด้วยป่าไม้ พื้นที่ค่อยๆ ลาดต่ำลงมาทางตะวันออกเป็นป่าละเมาะเล็กๆ จรดชายฝั่งทะเลเหมาะแก่การกสิกรรมและเลี้ยงสัตว์ มีเกาะเล็ก อยู่ทางทิศใต้ของเขาตะเกียบ 1 เกาะ คือเกาะสิงโต มีทรัพยากรธรรมชาติ ได้แก่ป่าไม้ และแร่หินควอทซ์

1.3) ลักษณะภูมิอากาศ

อำเภอหัวหิน อยู่ภายใต้อิทธิพลของลมมรสุมที่พัดเวียนประจำฤดูกาล 2 ชนิด พัดจากทิศตะวันออกเฉียงเหนือในฤดูหนาว เรียกว่าฤดูลมมรสุมตะวันออกเฉียงเหนือ อิทธิพลของลมนี้ทำให้บริเวณประเทศไทยตอนบนมีอากาศหนาวเย็น แต่ภาคใต้ฝั่งตะวันออกโดยเฉพาะทางตอนล่างของภาคจะมีฝนตกชุกมาก เนื่องจากไม่มีภูเขากั้นทำให้ได้รับอิทธิพลจากลมที่พัดผ่านทะเลจีนใต้และอ่าวไทยอย่างเต็มที่ ส่วนอำเภอหัวหิน อยู่ทางตอนบนของภาคใต้ฝั่งตะวันออก ลมมรสุมตะวันออกเฉียงเหนือจึงพัดเข้าสู่อำเภอนี้เป็นบริเวณแคบ ทำให้มีฝนตกน้อยในช่วงฤดูหนาว อากาศส่วนใหญ่จึงคล้ายคลึงกับภาคกลางคือมีอากาศเย็นเป็นครั้งคราว และมีฝนตกชุกในช่วงต้นฤดูส่วนมรสุมอีกชนิดหนึ่งคือมรสุมตะวันตกเฉียงใต้ลมนี้จะพัดประจำในช่วงฤดูฝน และเป็นลมที่พัดผ่านมหาสมุทรอินเดีย จึงทำให้ประเทศไทยมีฝนตกมาก แต่เนื่องจากอำเภอหัวหินอยู่หลังทิวเขาตะนาวศรีซึ่งปิดกั้นทางลมนี้ไว้จึงเป็นที่อับฝน มีฝนตกน้อยช่วงฤดูฝนส่วนใหญ่จะตกมากในช่วงฤดูหนาว คือระหว่างเดือนตุลาคมถึงพฤศจิกายน

ฤดูกาล พิจารณาตามลักษณะลมฟ้าอากาศของประเทศไทย แบ่งออกได้ดังนี้

ฤดูร้อน เริ่มตั้งแต่กลางเดือนกุมภาพันธ์ถึงกลางเดือนพฤษภาคม มีระยะประมาณ 3 เดือน เมื่อฤดูมรสุมตะวันออกเฉียงเหนือสิ้นสุดลงแต่อากาศไม่ร้อนมากเนื่องจากอยู่ใกล้ทะเล และมีกระแสลมฝ่ายใต้พัดเข้าสู่จังหวัด ทำให้ได้รับลมเย็นและไอน้ำจากทะเลอากาศจึงคลายความร้อนอบอ้าวลง เดือนที่มีอากาศร้อนที่สุด จะอยู่ในเดือนเมษายนและพฤษภาคม

ฤดูฝน เริ่มตั้งแต่กลางเดือนพฤษภาคมถึงกลางเดือนตุลาคม เป็นช่วงที่ลมมรสุมตะวันตกเฉียงใต้พัดปกคลุมประเทศไทย ร่องความกดอากาศต่ำพาดผ่านบริเวณภาคใต้ของประเทศไทย แล้วเลื่อนขึ้นไปทางเหนือผ่านภาคกลางไปถึงภาคเหนือ ทำให้มีฝนตกชุกตั้งแต่กลางเดือนพฤษภาคมถึงกลางเดือนตุลาคม โดยมีฝนตกหนักในเดือนตุลาคม

ฤดูหนาว เริ่มตั้งแต่กลางเดือนตุลาคมถึงกลางเดือนกุมภาพันธ์ลมมรสุมตะวันออกเฉียงเหนือพัดปกคลุมประเทศไทย ทำให้อุณหภูมิลดลงและมีอากาศหนาวเย็นทั่วไป เทศบาลเมืองหัวหินอยู่ทางภาคใต้ตอนบนซึ่งมีอาณาเขตใกล้กับภาคกลาง จึงมีอากาศหนาวเย็นคล้ายกับทางภาคกลาง และมีฝนตามบริเวณชายฝั่งทะเล โดยเฉพาะเดือนตุลาคมและพฤศจิกายน

1.4) ลักษณะของดิน

ลักษณะและสมบัติดิน ดินทรายลึกมาก เนื้อดินเป็นทรายตลอด ดินบนมีเนื้อดินเป็นดินทรายหรือดินทราย ปนดินร่วน มีสีน้ำตาลหรือสีน้ำตาลปนเหลือง ปฏิกริยาดินเป็นกรดเล็กน้อยถึงเป็นกลาง (pH 6.5-7.0) ดินล่างมีเนื้อ ดินเป็นดินทรายปนดินร่วน มีสีน้ำตาล พบเปลือกหอยตลอดทุกชั้นดิน ปฏิกริยาดิน เป็นกลางถึง เป็นด่าง ปานกลาง (pH 7.0-8.0) ตลอดหน้าตัดดิน

(2) ด้านการเมือง/การปกครอง

2.1) เขตการปกครอง

เทศบาลเมืองหัวหิน มีเขตการปกครอง 3 เขต 2 ตำบล คือ 1.ตำบลหัวหิน 2.ตำบลหนองแก แยกออกเป็น 39 ชุมชน (จำแนกตามเขต)

ตำบลหัวหิน		ตำบลหนองแก
เขต 1	เขต 2	เขต 3
1.บ่อฝ้าย	16.กอล์ฟวิว	31.หนองแก
2.ตะวันสีทอง	17.อ่างน้ำ	32.หัวถนน
3.วัดไถลั้งวูล	18.เทพนิมิตร	33.ตะเกียบ
4.สมอโพรง	19.สวนลิง	34.หัวดอน
5.เนินดินแดง	20.ศาลาร่วมใจ	35.บ้านใหม่พัฒนา
6.ประชาร่วมจิตต	21.สนามกอล์ฟ	36.เขาเต่า
7.เขาน้อย	22.เพชรสระสรง	37.หัวนา
8.ฟ้าสีคราม	23.แนบเคหาสน์	38.รุ่งสว่าง
9.ทางรถไฟ	24.ศาลเจ้าพ่อเสือ	39.โรงเรียนนายสิบทหารบก
10.นาปู่กล้า	25.สมอเรียง	
11.รวมสุข	26.ลายทะเล	
12.พรมมิตรพัฒนา	27.พูลสุข	
13.ประชาสามัคคี	28.ไรนูน	
14.ทุงยายอึ้ง	29.เขาพิทักษ์	
15.ตาลเดี่ยว	30.ศิลาเอก	

2.2) การเลือกตั้ง

เทศบาลเมืองหัวหิน ได้กำหนดเขตการเลือกตั้ง ดังนี้

ตารางแสดงข้อมูลผู้มีสิทธิเลือกตั้งในเขตเทศบาลเมืองหัวหิน

ประเภท	เขตเลือกตั้งที่ 1 (คน)	เขตเลือกตั้งที่ 2 (คน)	เขตเลือกตั้งที่ 3 (คน)	เขตเลือกตั้งที่ 4 (คน)	รวม ทั้งหมด
ผู้มีสิทธิเลือกตั้ง สมาชิกสภาผู้แทนราษฎร เมื่อวันที่ 24 มีนาคม 2562	-	46,254	-	-	46,254
ผู้มีสิทธิเลือกตั้งสมาชิก องค์การบริหารส่วนจังหวัด เมื่อวันที่ 20 ธันวาคม 2563	13,793	12,870	12,875	5,681	45,219
ผู้มีสิทธิเลือกตั้งสมาชิกสภา เทศบาลเมืองหัวหินและ นายกเทศมนตรีเมืองหัวหิน เมื่อวันที่ 28 มีนาคม 2564	15,369	14,452	15,168	-	44,989

ฝ่ายนิติบัญญัติ

สภาเทศบาลทำหน้าที่เป็นฝ่ายนิติบัญญัติ ประกอบด้วยสมาชิกสภาเทศบาล จำนวน 18 คน เลือกตั้งโดยราษฎรผู้มีสิทธิเลือกตั้งตามกฎหมายว่าด้วยการเลือกตั้งสมาชิกสภาเทศบาล มีวาระการดำรงตำแหน่ง 4 ปี มีประธานสภา 1 คน และรองประธาน 1 คน ซึ่งผู้ว่าราชการจังหวัดแต่งตั้งจากสมาชิกสภาเทศบาล ตามมติของสภาเทศบาล

ฝ่ายบริหาร

การบริหารงานเทศบาล ประกอบด้วยนายกเทศมนตรีเป็นฝ่ายบริหารทางด้านนโยบาย มีรองนายกเทศมนตรี จำนวน 3 คน และฝ่ายปฏิบัติงานประจำมีปลัดเทศบาลเป็นผู้บังคับบัญชาสูงสุด และพนักงาน เทศบาลและลูกจ้าง เป็นฝ่ายปฏิบัติติดตามนโยบายที่นายกเทศมนตรีมอบหมายงานให้เป็นไปตามระเบียบแบบแผนที่กำหนด แบ่งเป็นสวนต่างๆได้ 12 สวน ได้แก่

- สำนักปลัดเทศบาล
- กองสวัสดิการสังคม
- สำนักช่าง
- กองการประปา
- กองยุทธศาสตร์และงบประมาณ
- กองช่างสุขาภิบาล
- กองคลัง
- กองการศึกษา
- หน่วยตรวจสอบภายใน
- กองสาธารณสุขและสิ่งแวดล้อม
- กองการเจ้าหน้าที่
- กองการแพทย์

โครงสร้างการบริหารงานของเทศบาลเมืองหัวหิน

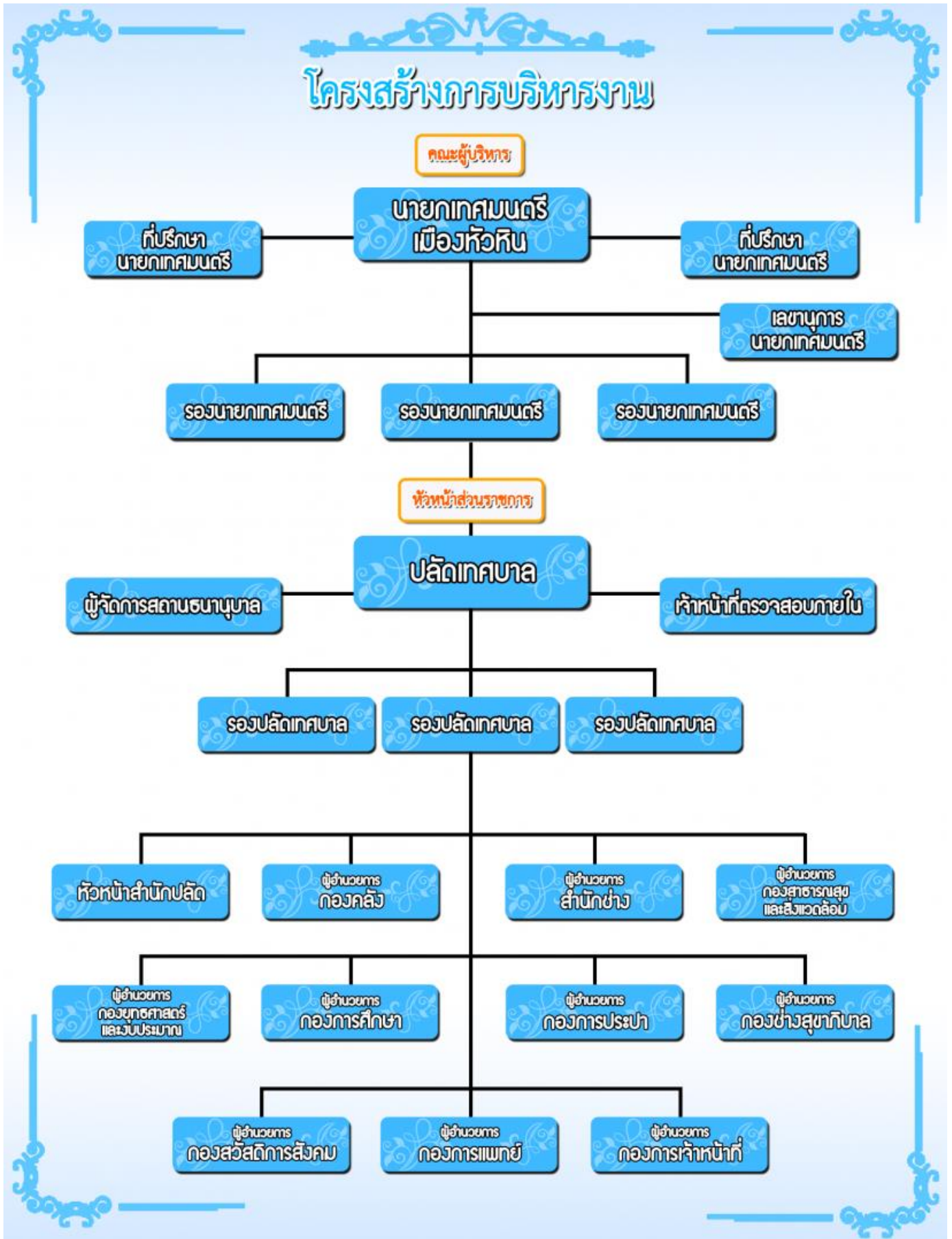

กรอบอัตรากำลังพนักงานเทศบาลเมืองหัวหิน

สำนัก/กอง	พนักงานเทศบาล	ลูกจ้างประจำ	พนักงานจ้าง	รวมทั้งสิ้น
สำนักปลัดเทศบาล	28	4	116	148
กองคลัง	22	-	31	53
สำนักช่าง	28	7	142	177
กองสาธารณสุขและสิ่งแวดล้อม	18	5	147	170
กองยุทธศาสตร์และงบประมาณ	21	2	26	49
กองการศึกษา	14	1	93	108
กองการประปา	26	4	79	109
กองสวัสดิการสังคม	13	-	12	25
กองการแพทย์	10	-	20	30
กองช่างสุขาภิบาล	6	3	45	54
หน่วยตรวจสอบภายใน	1	-	-	1
กองการเจ้าหน้าที่	5	-	2	7

(3) ประชากร

3.1) ข้อมูลเกี่ยวกับจำนวนประชากร

เทศบาลเมืองหัวหินมีพื้นที่รวม 86.36 ตารางกิโลเมตร จำนวนประชากรตามฐานทะเบียนบ้าน ณ เดือนกรกฎาคม พ.ศ.2564 จำนวนทั้งสิ้น 66,165 คน ประกอบด้วย ชาย 32,755 คน หญิง 33,410 คน จำนวนครัวเรือนทั้งหมด 57,230 หลังคาเรือน

3.2) ช่วงอายุจำนวนประชากร

ตารางแสดงข้อมูลประชากร สัญชาติไทย จำแนกตามช่วงอายุ

ช่วงอายุ/ป	เดือน กรกฎาคม พ.ศ.2564		
	ชาย	หญิง	รวม
0-5	2,285	2,118	4,403
6-10	2,398	2,188	4,586
11-15	2,035	1,921	3,956
16-20	2,723	1,690	4,413
21-25	4,612	1,978	6,590
26-30	2,123	2,148	4,271
31-35	1,979	2,240	4,219
36-40	2,131	2,558	4,689
41-45	2,175	2,937	5,112
46-50	1,873	2,793	4,666
51-55	1,889	2,663	4,552
56-60	1,742	2,369	4,111
61-65	1,490	1,947	3,437
66-70	1,189	1,492	2,681
71-75	932	935	1,867
76 ปีขึ้นไป	1,179	1,413	2,592
รวม	32,755	33,410	66,165

ตารางแสดงข้อมูลจำนวนคนต่างด้าว

ตำบล	เมียนมาร์			ลาว			กัมพูชา		
	ชาย	หญิง	รวม	ชาย	หญิง	รวม	ชาย	หญิง	รวม
หัวหิน	755	612	1,367	41	53	94	105	79	184
รวม	755	612	1,367	41	53	94	105	79	184

(4) สภาพสังคม

4.1) การศึกษา

สถานศึกษา รวม 28 แห่ง นักเรียน นักศึกษา จำนวน 25,380 คน หองเรียน จำนวน 763 หอง ครู อาจารย์ และบุคลากรทางการศึกษา จำนวน 1,247 คน โดยแยกเป็นสถาบันศึกษาสังกัดต่างๆ รวม 7 สังกัด ดังนี้

สังกัด	แห่ง	นักเรียน (คน)	หองเรียน (หอง)	ครู/ อาจารย์ (คน)
1. สังกัดเทศบาลเมืองหัวหิน	9	3,909	126	192
2. สังกัดสำนักงานเขตพื้นที่การศึกษาประจวบคีรีขันธ์ เขต 2 (กลุ่มส่งเสริมการศึกษาเอกชน)	11	10,956	328	629
3. สังกัดสำนักงานเขตพื้นที่มัธยมศึกษาเขต 10 (เพชรบุรี) กระทรวงศึกษาธิการ	2	2,963	80	149
4. สังกัดสำนักงานคณะกรรมการอาชีวศึกษาภาคกลาง 5 (สอก.5) กระทรวงศึกษาธิการ	1	1,745	88	92
5. สังกัดทบวงมหาวิทยาลัย	2	3,447	131	175
6. สังกัดศูนย์การศึกษานอกระบบและการศึกษาตามอัธยาศัย (กศน.) กระทรวงศึกษาธิการ	1	505	10	10
7. สังกัดกรมยุทธศึกษาทหารบก กระทรวงกลาโหม	1	1,840	-	-
รวม	28	25,380	763	1,247

4.2) สาธารณสุข

โรงพยาบาลในเขตเทศบาล มีจำนวน 7 แห่ง แยกเป็น

โรงพยาบาลของรัฐ จำนวน 5 แห่ง จำนวนเตียง 316 เตียง

1. โรงพยาบาลหัวหิน ที่อยู่ 30/2 ถ. เพชรเกษม ต.หัวหิน อ.หัวหิน จ.ประจวบคีรีขันธ์ 77110
โทรศัพท์: 032 523 000
2. โรงพยาบาลหัวหิน 2 และศูนย์สุขภาพชุมชนหัวหิน 2
ที่อยู่ 42/122 ซ. 6 ม.บ่อฝ้าย ต.หัวหิน อ.หัวหิน จ.ประจวบคีรีขันธ์ 77110
โทรศัพท์: 032 520 700
3. โรงพยาบาลหัวหิน 3 และศูนย์สุขภาพชุมชนหัวหิน 3
ที่อยู่ 18 ซอยหัวหิน 89 ต.หนองแก อ.หัวหิน จ.ประจวบคีรีขันธ์ 77110
โทรศัพท์: 032 654 575
4. โรงพยาบาลหัวหิน 4
ที่อยู่ 30/2 ถ. เพชรเกษม ต.หัวหิน อ.หัวหิน จ.ประจวบคีรีขันธ์ 77110
โทรศัพท์: 032 523 000

5. โรงพยาบาลหัวหิน 5

ที่อยู่ ตำบล ทับใต้ อำเภอหัวหิน ประจวบคีรีขันธ์ 77110

โทรศัพท์: 032 523 000

โรงพยาบาลเอกชน จำนวน 2 แห่ง

1. โรงพยาบาลซานเปาโลหัวหิน จำนวนเตียง 60 เตียง
2. โรงพยาบาลกรุงเทพหัวหิน จำนวนเตียง 60 เตียง

ศูนย์บริการสาธารณสุขเทศบาลเมืองหัวหิน จำนวน 2 แห่ง

1. ศูนย์บริการสาธารณสุขตะเกียบ

ที่อยู่ ตำบล หนองแก อำเภอหัวหิน ประจวบคีรีขันธ์ 77110

โทรศัพท์: 032 536 632

2. ศูนย์บริการสาธารณสุขแนบเคหาสน

ที่อยู่ 29/1 หัวหิน 55 ต.หัวหิน อ.หัวหิน จ.ประจวบคีรีขันธ์ 77110

โทรศัพท์: 032 511 999

4.3) อาชญากรรม

สถิติคดีอาญา 5 กลุ่ม ของ สถานีตำรวจภูธรหัวหิน

เปรียบเทียบประจำปี 2562 และประจำปี 2563

ประเภทความผิด	ประจำปี 2562			ประจำปี 2563		
	รับแจ้ง	จำนวนจับกุม		รับแจ้ง	จำนวนจับกุม	
	คดี	คดี	คน	คดี	คดี	คน
1.ฐานความผิดเกี่ยวกับชีวิต ร่างกาย และเพศ	113	57	60	57	56	54
2.ฐานความผิดเกี่ยวกับทรัพย์สิน	192	187	172	62	51	57
3.คดีความผิดที่รัฐเป็นผู้เสียหาย	599	581	683	636	613	628

4.4) ยาเสพติด

เทศบาลเมืองหัวหิน ตระหนักถึงปัญหายาเสพติดทั้งในและนอกสถานศึกษา และชุมชนในเขตเทศบาล เนื่องจากเป็นชุมชนเมืองมีประชากรตามทะเบียนราษฎรและประชากรแฝงพักอาศัยอยู่จำนวนมาก ประกอบกับกลุ่มเด็กและเยาวชนเป็นวัยที่อยากรู้อยากลองจึงถูกชักจูงให้ใช้สิ่งเสพติดได้ง่ายจากปัญหาทางด้านเศรษฐกิจ สังคม ความเปลี่ยนแปลงในด้านต่างๆ ทำให้คนเกิดอารมณ์เครียด มีปัญหาทางด้านจิตใจ จึงหันไปใช้สิ่งเสพติดเพื่อลดความเครียดของจิตใจลง เหตุนี้ทางเทศบาลเมืองหัวหินจึงเล็งเห็นความสำคัญของโทษของ ยาเสพติด จึงได้มีโครงการป้องกันและแก้ไขปัญหายาเสพติดในเขตเทศบาล ดังนี้ โครงการศึกษาเพื่อต่อต้านยาเสพติดในเด็กนักเรียน (D.A.R.E.),รณรงค์ป้องกันและแก้ไขปัญหายาเสพติด (TO BE NUMBER ONE) ,ป้องกัน และแก้ไขปัญหายาเสพติดในชุมชน ฯลฯ ปลุกจิตสำนึกของเด็กนักเรียนและเยาวชนใหม่มีความรู้ความเข้าใจ และตระหนักถึงพิษภัยยาเสพติดที่มีผลต่อร่างกาย สุขภาพอนามัย และส่งผลกระทบต่อปัญหาของสังคม ตลอดจนความมั่นคงของชาติ นอกจากการอบรมให้ความรู้ความเข้าใจของโทษยาเสพติดแล้วนั้น เทศบาลเมืองหัวหิน ได้ศึกษาดูงาน

4.5) การสังคมสงเคราะห์

การให้การสงเคราะห์ในเขตเทศบาลเมืองหัวหิน

ภารกิจการให้การสงเคราะห์ประชาชนในเขตเทศบาล มี 3 ลักษณะ ดังนี้

1. การป้องกันปัญหา

โดยการสนับสนุนและส่งเสริมให้ประชาชนมีการรวมกลุ่มกันเพื่อให้คำแนะนำปรึกษา และให้การช่วยเหลือซึ่งกันและกัน รวมถึงเป็นอาสาสมัครในการเฝ้าระวังและป้องกันปัญหาทางสังคม เช่นกลุ่มสตรีประจำชุมชน เครือข่ายสตรีเทศบาลเมืองหัวหิน ชมรมผู้สูงอายุ ชมรมผู้พิการ

2. การแก้ไข้ปัญหา

โดยให้ความช่วยเหลือผู้ประสบปัญหา ทั้งทางด้านเศรษฐกิจ สังคม อารมณ์ และจิตใจ ในรูปแบบต่างๆ ดังนี้

- ให้คำแนะนำปรึกษา โดยนักสังคมสงเคราะห์ ที่ กองสวัสดิการสังคม และทางโทรศัพท์
- ให้การช่วยเหลือในรูปของวัตถุ สิ่งของ และเงินสงเคราะห์ สำหรับผู้ประสบปัญหาทางด้านเศรษฐกิจและสังคม เช่น การศึกษา การประกอบอาชีพ เครื่องอุปโภค บริโภค นมผง ยารักษาโรค เบี้ยยังชีพ เป็นต้น
- ประสานงานการให้ความช่วยเหลือกับหน่วยงานอื่น เช่น การส่งคนพิการเข้าสถานสงเคราะห์ การส่งผู้สูงอายุเข้าสถานสงเคราะห์ การสรรหาอาชีพให้เหมาะสำหรับคนพิการ ผู้ด้อยโอกาส การขอรับการช่วยเหลือในด้านอื่นๆ
- ให้บริการตรวจรักษาพยาบาล ตัดผม ให้ความรู้เกี่ยวกับอาชีพ สร้างเสริมรายได้ เป็นต้น

3. การฟื้นฟูและพัฒนา

โดยการฝึกอาชีพสำหรับกลุ่มสตรี เด็ก คนพิการ ผู้สูงอายุ ผู้ป่วยเอดส์ เพื่อให้สามารถมีการดำรงชีวิตอยู่ในสังคมได้อย่างปกติสุข เพื่อเพิ่มขวัญและกำลังใจให้แก่ผู้สูงอายุ ผู้พิการ และผู้ด้อยโอกาสให้มีความตั้งใจในการดำเนินชีวิตต่อไป และเพื่อให้ประชาชน ครอบครัวได้ให้ความสำคัญ และผู้สูงอายุเปรียบเสมือนนมโพธิ์รมไทรของครอบครัว

(5.) ระบบบริการพื้นฐาน

5.1) การคมนาคมขนส่ง

เทศบาลเมืองหัวหินมีถนนที่อยู่ในความรับผิดชอบ รวม 1,024 สายทาง ดังนี้

- ถนนคอนกรีตเสริมเหล็ก รวม 692 สายทาง
 - ถนนแอสฟัลท์ติกคอนกรีต รวม 158 สายทาง
 - ถนนลูกรัง/หินคลุก รวม 98 สายทาง
 - ถนนดิน รวม 314 สายทาง
- ถนนที่ลงทะเบียนเป็นทางหลวงท้องถิ่น รวม 21 สายทาง ดังนี้
- ถนนคอนกรีตเสริมเหล็ก รวม 17 สายทาง
 - ถนนแอสฟัลท์ติกคอนกรีต รวม 3 สายทาง
 - ถนนลูกรัง รวม 1 สายทาง

5.2) การไฟฟ้า

มีการไฟฟ้าส่วนภูมิภาคอำเภอหัวหิน เป็นหน่วยงานจำหน่ายไฟฟ้า ให้บริการประชาชนครอบคลุมพื้นที่ทั้งหมดในเขตเทศบาลทั้งระบบภายในอาคาร และระบบไฟฟ้าส่องสว่างทางสาธารณะที่มีกำลังเพียงพอต่อการพัฒนาในด้านต่างๆ ในส่วนของเทศบาลดูแลรับผิดชอบให้มีไฟฟ้าสาธารณะและขยายเขตไฟฟ้าสาธารณะไปตามชุมชนต่าง ๆ โดยอุดหนุนงบประมาณให้การไฟฟ้าเป็นผู้ดำเนินการขยายเขต และเทศบาลจะเป็นผู้ดูแล บำรุงรักษาไฟฟ้าสาธารณะ

5.3) การประปา

เทศบาลเมืองหัวหิน ที่มีการเจริญเติบโตอย่างรวดเร็ว ทั้งทางด้านการท่องเที่ยวและบ้านพักอาศัย ส่งผลให้ในช่วงฤดูแล้งเขตเทศบาลเมืองหัวหินเกิดการขาดแคลนน้ำดิบที่จะใช้ในการผลิตน้ำประปา เนื่องจากในพื้นที่เขตเทศบาลเมืองหัวหินไม่มีแหล่งเก็บกักน้ำขนาดใหญ่ ที่สามารถรองรับปริมาณความต้องการใช้น้ำในปริมาณที่เพียงพอต่อความต้องการ แหล่งน้ำดิบที่สำคัญในการใช้ผลิตน้ำได้จากโครงการส่งน้ำและบำรุงรักษาปราณบุรีและโครงการส่งน้ำและบำรุงรักษาเพชรบุรี เพื่อส่งน้ำสำหรับใช้ในการอุปโภค-บริโภค

5.4) โทรศัพท์

มีชุมสายโทรศัพท์ในเขตเทศบาล จำนวน 15 แห่ง มีหมายเลขโทรศัพท์เปิดใช้แล้ว จำนวน 4,341 เลขหมาย ศูนย์โทรคมนาคม จำนวน 2 แห่ง

5.5) ระบบโลจิสติกส์ (Logistics) หรือการติดต่อสื่อสาร

1. ที่ทำการไปรษณีย์ มีทั้งหมด 2 แห่ง คือสาขาหัวหิน(บ่อฝ้าย) และสาขาชายหาดหัวหิน และยังมีเคาน์เตอร์บริการไปรษณีย์หลายแห่ง เช่น หัวนา, บอนโก ฯลฯ นอกจากนี้ยังมีบริการจัดส่งพัสดุของเอกชนอีกมากมาย เช่น Kerry Express, SCG Express เป็นต้น
2. สถานีวิทยุกระจายเสียง จำนวน 17 แห่ง
3. หนังสือพิมพ์ท้องถิ่น จำนวน 7 ฉบับ
4. โทรทัศน์ของท้องถิ่น จำนวน 1 ช่อง
5. หอกระจายข่าวชุมชน จำนวน 13 แห่ง
6. จุดรับฟังเสียงไรสาย จำนวน 54 จุด

6. ระบบเศรษฐกิจ

6.1) การเกษตร

ลักษณะการประกอบการเกษตรกรรมในเขตเทศบาลรวมกลุ่มผู้ปลูกมะพร้าว,กลุ่มผู้ปลูกสับปะรด จำนวนครัวเรือนในภาคเกษตรกรรมที่อยู่ในเขตเทศบาล 48 ครัวเรือน ผลผลิตทางการเกษตรที่สำคัญในเขตเทศบาลจำนวน 240 ไร่ มูลค่าผลผลิตทางการเกษตรในเขตเทศบาล 2,280,000 บาท จำแนกเป็น

ที่ดินทำสวน

มะพร้าว จำนวน 88 ไร่ ผลผลิต 195 ตัน/ปี

ที่ดินทำไร่

สับปะรด จำนวน 125 ไร่ ผลผลิต 456 ตัน/ปี

6.2) การประมง

ประเภท	จำนวน(แห่ง)	พื้นที่(ไร่)
แหล่งน้ำสาธารณะเพาะพันธุ์สัตว์น้ำ	1	170
ที่รักษาพืชพันธุ์	1	625
ท่าเทียบเรือ/สะพานปลา	2	
จำนวนเรือประมงที่จดทะเบียน	126	
สมาคมประมง	1	
กลุ่มประมงพื้นบ้าน	8	

6.3) การปลูกสัตว์

ประเภท	จำนวน (ตัว)
โค	1,300
สุกร	280
แพะ	650
ไก่พื้นเมือง	900

6.4) การบริการ

บริษัท	3,253	แห่ง
ห้างหุ้นส่วนจำกัด	911	แห่ง
ตลาดสด	1	แห่ง
ศูนย์การค้า/ห้างสรรพสินค้า	4	แห่ง
สถานบริการน้ำมัน	9	แห่ง
สถานบริการ NGV	1	แห่ง
สถานบริการ LPG	1	แห่ง

สถานประกอบการเทศบาลนิคม

สถานธนาฑูบาล	2	แห่ง (เอกชน 1 แห่ง รัฐบาล 1 แห่ง)
โรงฆ่าสัตว์	1	แห่ง

สถานประกอบการดานบริการ

โรงแรม	125	แห่ง	อยู่ระหว่างขออนุญาต - แห่ง
ร้านอาหาร	1,192	แห่ง	
โรงภาพยนตร์	2	แห่ง	
สถานีขนส่ง	3	แห่ง	
ร้านเกมส์/อินเทอร์เน็ต	63	แห่ง	
รานคาราโอเกะ	13	แห่ง	

6.5) การท่องเที่ยว

แหล่งท่องเที่ยวที่สำคัญที่น่าสนใจและมีชื่อเสียงเป็นที่รู้จักของบุคคลทั่วไป ดังนี้

- | | |
|--------------------------------------|-----------------------------------|
| 1. วังไกลกังวล | 14. สวนหลวงราชินี |
| 2. อุทยานราชภักดิ์ | 15. เขาหินเหล็กไฟ |
| 3. อนุสรณ์สถานโผน กิ่งเพชร | 16. วัดเขาไกรลาศ |
| 4. ชายหาดหัวหิน | 17. วัดห้วยมงคล |
| 5. สถานีรถไฟหัวหิน | 18. น้ำตกป่าละอู |
| 6. สวนสนประดิพัทธ์ | 19. เกาะสิงโต |
| 7. หาดทรายน้อย | 20. อ่างเก็บน้ำเขาเต่า |
| 8. ชายหาดเขาตะเกียบ | 21. ศูนย์หัตถกรรมทอผ้าบ้านเขาเต่า |
| 9. หาดหัวดอนหรือหาดตะเกียบฝั่งทิศใต้ | 22. วัดเขาตะเกียบ |
| 10. หาดเขาเต่า | 23. ตลาดโต้รุ่งหัวหิน |
| 11. สนามกอล์ฟหลวงหัวหิน | 24. ตลาดฉัตรศิลา |
| 12. ตลาดจ๊กจั่น | 25. สวนน้ำแบล็คแมนเทน |
| 13. สวนน้ำวานา นาวา หัวหิน | |

6.6) อุตสาหกรรม

เทศบาลเมืองหัวหินมีโรงงานอุตสาหกรรมทั้งสิ้น 24 แห่ง แรงงาน 416 คน

6.7) การพาณิชย์

ธนาคาร ในเขตเทศบาลเมืองหัวหินมีทั้งหมด 33 แห่ง

6.8) กลุ่มอาชีพ

เทศบาลเมืองหัวหิน ได้สนับสนุนการพัฒนาเศรษฐกิจชุมชน โดยส่งเสริมให้ประชาชนรวมกลุ่ม ฝึกอบรมส่งเสริมด้านการประกอบอาชีพและพัฒนาผลิตภัณฑ์ให้กับประชาชนในชุมชนผู้มีรายได้น้อย ผู้ว่างงาน สามารถนำไปประกอบอาชีพหรือนำไปเป็นอาชีพเสริมได้ตามความต้องการของแต่ละกลุ่ม เขตเทศบาลเมืองหัวหิน มีกลุ่มอาชีพทั้งหมด 18 กลุ่ม

กลุ่มอาชีพเทศบาลเมืองหัวหิน ได้มีการขึ้นทะเบียนกับสำนักงานมาตรฐานผลิตภัณฑ์อุตสาหกรรม ในโครงการมาตรฐานผลิตภัณฑ์ชุมชนเพื่อรองรับการพัฒนาคุณภาพผลิตภัณฑ์ชุมชนหรือระดับพื้นที่ที่ยังไม่ได้รับการพัฒนาเท่าที่ควรให้ได้รับการรับรองและแสดงเครื่องหมายการรับรอง เพื่อส่งเสริมด้านการตลาดของผลิตภัณฑ์ ให้เป็นที่ยอมรับอย่างแพร่หลายและสร้างความมั่นใจให้กับผู้บริโภคในการเลือกซื้อผลิตภัณฑ์ชุมชน

6.9) แรงงาน

จำนวนแรงงานในโรงงานอุตสาหกรรม

แรงงานชาย 453 คน

แรงงานหญิง 274 คน

7. ศาสนา ประเพณี วัฒนธรรม

7.1) การนับถือศาสนา

ประชากรส่วนใหญ่อุทิศเขตเทศบาลเมืองหัวหินนับถือศาสนาพุทธและศาสนาคริสต์

ศาสนสถาน ประกอบด้วย วัด คริสตจักร โบสถ์คริสต์ ศาลเจ้า ดังนี้

1. วัดในเขตเทศบาลเมืองหัวหิน	จำนวน	21	แห่ง
2. ที่พักสงฆ์	จำนวน	6	แห่ง
3. สถานปฏิบัติธรรม	จำนวน	2	แห่ง
4. ศาสนสถานทางคริสต์ศาสนา	จำนวน	10	แห่ง
5. โบสถ์คริสต์	จำนวน	1	แห่ง
6. สุสาน	จำนวน	2	แห่ง

7.2) ประเพณีและงานประจำปี

งานประเพณีท้องถิ่นที่สำคัญดังนี้

1. ประเพณีทำบุญทุ่ง

เชื่อกันว่าเป็นการประกอบพิธีสะเดาะเคราะห์ ซึ่งนับเป็นประเพณีท้องถิ่นเก่าแก่ชาวบ้านหมู่บ้านตะเกียบ และหมู่บ้านหัวดอนหาญได้ยาก และสืบทอดกันมานานมากกว่า 100 ปี โดยชาวบ้านทั้งคนเฒ่า คนแก่ ชรา และคนหนุ่มสาว ทำบุญเลี้ยงพระเพลซึ่งนิมนตมา 9 รูป แต่ละครอบครัวก็ต้องจัดสร้างวัวเทียมเกวียนขึ้นมา ครอบครวละ 1 เล่ม ไขว้สตุจากกระบอกลำไย ตัดเป็นทอนไม่ต้องยาวมากนักเจาะกระบอกลำไยตรงกลางให้เป็นร่อง สองข้างซ้ายขวาก็เป็นกระบอกลำไยเปรียบเสมือนวัว 2 ตัวเทียมเกวียนอยู่ และตกแต่งด้วยกระดาษสีเพื่อให้ เกิดความสวยงาม และโชดินเหนียวหรือดินน้ำมันปั้นเป็นหุ่นตุ๊กตาชายหญิง และเด็กตามจำนวนผู้อาศัยของแต่ละ ครอบครัว และนำใส่ไว้ในกระบอกลำไย นอกจากนั้นแล้วยังต้องมีหอม, กระทียม, พริก, น้ำปลา, น้ำ, ข้าวสาร และ เครื่องปรุงต่างๆ ห่อใส่ไว้ในวัวเทียมเกวียนแต่ละเล่ม ซึ่งเปรียบเสมือนเป็นการเตรียมพร้อมในเวลาเดินทางไกล นั่นเอง ซึ่งเกวียนทุกเล่มที่ชาวบ้านทำขึ้นมาต้องนำเข้ามาในพิธีกรรมทางศาสนา โดยนิมนตพระสงฆมาสวดคาถาวาจา ปฐิโมกข และสวดพระปริยัติทั้ง 8 ทิศ ประพรมน้ำพระพุทธรมนตแก่ชาวบ้านที่ร่วมพิธีตลอดจนเกวียนหลังจากนั้นชาวบ้านก็จะนำเกวียนแต่ละเล่มพากันเดินไปประกอบพิธีไหวและวางไหวตามป่าและชายเขา หรือชายทุ่ง บริเวณที่ไม่มีผู้คนผ่านไปมาเพื่อให้สิ่งชั่วร้าย โรคภัยไข้เจ็บจากไป และอธิษฐานให้ได้พบกับความสุข ความเจริญ เมื่อวางเกวียนไหวแล้วก็ต้องเดินกลับออกมาและไม่หันหลังกลับไปมองอีก สำหรับประเพณีบุญทุ่งมักนิยมจัดขึ้นในระหว่างเดือนเมษายน-กรกฎาคม

2. สงเคราะห์ทางทะเล

การจัดงานทำบุญประจำปีศาลเจ้าแม่ทับทิมและงานพิธีส่งเคราะห์ทางทะเล เป็นงานที่จัดขึ้นในช่วงวันเสาร์ - อาทิตยสุดท้ายในเดือนสิบ (กันยายน) ของทุกปี เป็นการสืบสานประเพณีท้องถิ่นของชุมชน ชาวประมงอำเภอหัวหินที่สืบทอดกันมาหลายชั่วอายุคน นอกจากเป็นการทำบุญอุทิศส่วนกุศลให้กับบรรพบุรุษที่ล่วงลับ เจากรรมนายเวร และวิญญาณเร่รอนที่ชาวประมงมักจะพบเห็นเมื่อออกเรือไปในทะเลและยังเป็นการสะสม บุญรวมทั้งการฝากและลอยเคราะห์ให้กับตนเอง คนในครอบครัวและญาติมิตรลงทะเลตามความเชื่อเพื่อบรรเทาเคราะห์กรรม ความทุกข์โศกและสิ่งอัปมงคลให้พ้นไป โดยการบริจาคเงินทำบุญตามจิตศรัทธา เพื่อรับ ตุ๊กตาส่งเคราะห์ก่อนนำไปเขียนชื่อ-นามสกุลผูกติดกับตุ๊กตาส่งเคราะห์ที่จะนำไปวางบนเรือส่งเคราะห์และทำพิธี สวดสะเดาะเคราะห์ก่อนนำเรือส่งเคราะห์ไปลอยในทะเล

7.3) ภูมิปัญญาท้องถิ่น

- แขนปั้นศรนารายณ
- ผลิตภัณฑ์จากเกลือปลา
- เรือจิว

7.4) OTOP สินค้าพื้นเมืองและของที่ระลึก

1. ผาพิมพ์ไหมพัสต์
2. ผาฝ้ายทอมือเขาเต่า
3. ผลิตภัณฑ์จากเปลือกหอย
4. ผาบาติกเขาเต่า

(8) ทรัพยากรธรรมชาติ

8.1) น้ำ/ทะเล

- หาดหัวหิน
- หาดตะเกียบ
- หาดหัวดอน
- หาดเขาเต่า
- หาดทรายน้อย
- หาดทรายใหญ่
- หาดสวนสนประดิพัทธ์

8.2) ป่าไม้

- ป่าเขาหินเหล็กไฟ
- ป่าเขาช่องประดู่
- ป่าเขาแล่ง

8.3) ภูเขา

เขาหินเหล็กไฟ ตั้งอยู่ในเขตพื้นที่ตำบลหัวหิน อำเภอหัวหิน จังหวัดประจวบคีรีขันธ์ บริเวณพื้นที่เป็นภูเขาหินในสระดับความสูงประมาณ 265 เมตร จากระดับน้ำทะเลปานกลาง อยู่ในเขตอำเภอหัวหิน มีจุดชมวิว และพระอนุสาวรีย์รัชกาลที่ 7 และ สวนสาธารณะ ในบริเวณพื้นที่จะพบदानหินแกรนิต-ไนสแสดงการถูกบีบอัด แร่ประกอบหินพวกแร เฟลด์สปาร์แสดงการเรียงตัวและถูกบีบอัดเป็นรูปเลนสอายุหินยุคพรีแคมเบรียน (ประมาณ 590-505 ล้านปี)

เขาตะเกียบ ตั้งอยู่ในเขตพื้นที่ตำบลหนองแก อำเภอหัวหิน จังหวัดประจวบคีรีขันธ์ อยู่ในเขตวัดเขาตะเกียบ เป็นภูเขาหินแกรนิตมีระดับความสูง ประมาณ 112 เมตร อยู่ทางด้านทิศใต้ของอ่าวหัวหินมีทางรถยนต์ขึ้นสู่วัดได้สะดวก ในบริเวณวัดจะพบ दानหินแกรนิต-ไนสแสดงการถูกบีบอัด แร่ประกอบหินพวกแร เฟลด์สปาร์แสดงการเรียงตัวและถูกบีบอัด เป็นรูปเลนสอายุหินยุคพรีแคมเบรียน(ประมาณ 590-505 ล้านปี) ในบริเวณพื้นที่มีการก่อสร้างศาสนสถานหลายแห่ง เช่นพระพุทธรูปพระพุทธรูปต่างๆ แต่ยังไม่ปรากฏฐานของหินภูเขาไฟชนิดหินไนสชัดเจนในหลายบริเวณ

3.ยุทธศาสตร์การพัฒนาเทศบาลเมืองหัวหิน : วิสัยทัศน์/เป้าประสงค์/ตัวชี้วัดเป้าประสงค์/ประเด็นยุทธศาสตร์

วิสัยทัศน์

“หัวหินเมืองแห่งความสุข”

ยุทธศาสตร์การพัฒนาเทศบาลเมืองหัวหิน 5 ด้าน

ยุทธศาสตร์ที่ 1 ส่งเสริมพัฒนาการท่องเที่ยว โครงสร้างพื้นฐาน และเศรษฐกิจ

เป้าประสงค์

1. เพิ่มขีดความสามารถในการพัฒนาด้านการท่องเที่ยวเชิงธรรมชาติและเชิงวัฒนธรรมให้มีให้มีศักยภาพและยั่งยืน
2. เพิ่มและพัฒนาระบบสาธารณูปโภค สาธารณูปการ ในเขตเทศบาลที่ได้มาตรฐาน
3. ควบคุมทิศทางการเติบโตของเมืองให้เป็นไปตามผังเมืองที่กำหนดและสอดคล้องกับนโยบายระดับกระทรวง
4. พัฒนาระบบข้อมูลด้านการท่องเที่ยว เช่น tourist map และ QR code

ตัวชี้วัดเป้าประสงค์

1. จำนวนนักท่องเที่ยวที่เพิ่มขึ้นร้อยละ 10% ต่อปี
2. รายได้การท่องเที่ยวเพิ่มขึ้น 10% ต่อปี
3. ประชาชนในเขตเทศบาลร้อยละ 95 มีระบบสาธารณูปโภค สาธารณูปการ แหล่งท่องเที่ยวและพื้นที่นันทนาการที่ได้มาตรฐานและครอบคลุม

ยุทธศาสตร์ที่ 2 ส่งเสริมพัฒนาการศึกษา ศาสนา วัฒนธรรม และนันทนาการ

เป้าประสงค์

1. ผู้เรียนได้รับการศึกษาเรียนรู้ที่มีคุณภาพ มีจิตสาธารณะ และมีทักษะการมีชีวิตรอด
2. ส่งเสริมการเรียนรู้กิจกรรมของทุกศาสนาและวัฒนธรรมให้กับประชาชนและเยาวชน
3. มีการส่งเสริมกิจกรรมนันทนาการ และสถานที่ในการทำกิจกรรมของแต่ละช่วงวัย

ตัวชี้วัดเป้าประสงค์

1. ร้อยละ 80 ของจำนวนสถานศึกษามีระบบการบริหารจัดการที่มีคุณภาพ ผู้เรียนมีทักษะการเอาชีวิตรอดในภาวะวิกฤติ
2. ร้อยละ 80 ของจำนวนสถานศึกษามีการส่งเสริมการเรียนรู้กิจกรรม วันสำคัญของทุกศาสนา วัฒนธรรม และอัตลักษณ์ท้องถิ่น
3. ร้อยละ 80 ของจำนวนประชาชน เยาวชน ได้รับการส่งเสริมกีฬา กิจกรรม และมีสนามกีฬาที่อยู่ในสภาพพร้อมใช้งาน

ยุทธศาสตร์ที่ 3 ส่งเสริมพัฒนาการสาธารณสุขและสิ่งแวดล้อม

เป้าประสงค์

1. ประชาชนมีสุขภาพที่ดีทั้งกายและใจ และอยู่ในสภาพแวดล้อมที่ดี
2. เมืองมีความสะอาดเรียบร้อย ปลอดภัยจากมลพิษ และมีการจัดการสิ่งแวดล้อมอย่างยั่งยืน
3. การพัฒนาเมืองและชุมชนที่เป็นมิตรกับสิ่งแวดล้อม

ตัวชี้วัดเป้าประสงค์

1. ร้อยละ 80 ของประชาชนได้รับการดูแลให้มีสุขภาพอนามัยที่ดี
2. ร้อยละ 70 ของคุณภาพสิ่งแวดล้อมภายในเมืองได้รับการดูแลและปรับปรุงให้ดีขึ้น
3. จำนวนมลพิษที่ถูกปล่อยจากกิจกรรมต่างๆ ของเมืองลดลง ปีละ 5%

**ยุทธศาสตร์ที่ 4 ส่งเสริมพัฒนาสวัสดิการ สังคม ชุมชน และคุณภาพชีวิต
เป้าประสงค์**

1. ยกระดับคุณภาพชีวิตของประชาชนให้ครอบคลุมและทั่วถึงทุกพื้นที่
2. เพิ่มประสิทธิภาพการรักษาความปลอดภัยในชีวิตและทรัพย์สินของประชาชน

ตัวชี้วัดเป้าประสงค์

1. ร้อยละ 90 ของประชาชน มีคุณภาพชีวิตที่ดี
2. ร้อยละ 90 ของประชาชน มีความปลอดภัยในชีวิตและทรัพย์สิน

ยุทธศาสตร์ที่ 5 ส่งเสริมพัฒนาการบริหารงานและบริการ

เป้าประสงค์

1. มีระบบการบริหารงานและการบริการที่มีคุณภาพ และมีส่วนร่วมจากทุกภาคส่วน
2. เทศบาลมีรายได้เพิ่มขึ้นจากการจัดเก็บภาษี
3. มีระบบฐานข้อมูลกลางของเมือง
4. พัฒนานอศกรให้เป็นองค์กรสมัยใหม่ และมีสมรรถนะสูงและเป็นองค์กรแห่งการเรียนรู้

ตัวชี้วัดเป้าประสงค์

1. ร้อยละ 80 ของความพึงพอใจของประชาชนที่มีต่อการบริการของเทศบาล

4. ผลการดำเนินการของหน่วยงานตามข้อสังเกตของคณะกรรมการวิสามัญพิจารณาคีษาร่างพระราชบัญญัติงบประมาณรายจ่ายประจำปีงบประมาณ พ.ศ. 2565 วุฒิสภา

- ไม่มี -

5. แผนการดำเนินงานในปีงบประมาณ พ.ศ. 2566 ที่สำคัญ และผลสัมฤทธิ์ที่คาดว่าจะได้รับ

เทศบาลเมืองหัวหินได้รับจัดสรรงบประมาณรายจ่ายประจำปีงบประมาณ พ.ศ. 2566 ตามร่างพระราชบัญญัติงบประมาณรายจ่ายประจำปีงบประมาณ พ.ศ. 2566 ได้รับจัดสรรทั้งสิ้น จำนวน 266,315,600 บาท เพิ่มขึ้นจากปีงบประมาณ พ.ศ. 2565 จำนวน 12,515,600 บาท คิดเป็นร้อยละ 4.93

โดยสอดคล้อง ยุทธศาสตร์ชาติ 1 แผนงาน มีรายละเอียด ดังนี้

ยุทธศาสตร์การจัตุสรธา : ยุทธศาสตร์ด้านการสร้างความสามารถในการสร้างโอกาส 266,315,600 บาท

และความเสมอภาคทางสังคม

โดยมี 1 แผนงาน 1 ผลผลิต 3 กิจกรรม ดังนี้

1. แผนงานยุทธศาสตร์ส่งเสริมการกระจายอำนาจให้แก่องค์กรปกครองส่วนท้องถิ่น

ผลผลิต : การจัตุบริการสาธารณะ

วัตถุประสงค์ : เพื่อส่งเสริมและสนับสนุนองค์กรปกครองส่วนท้องถิ่นให้สามารถบริหารจัดการ การจัตุบริการสาธารณะได้อย่างมีประสิทธิภาพ

กิจกรรมที่ 1 : การจัตุบริการสาธารณะด้านการศึกษา	172,262,400 บาท
กิจกรรมที่ 2 : การจัตุบริการสาธารณะด้านสังคม	78,841,200 บาท
กิจกรรมที่ 3 : การจัตุบริการสาธารณะด้านการบริหารจัดการ	15,212,000 บาท
รวมทั้งสิ้น	266,315,600 บาท

ผลสัมฤทธิ์และประโยชน์ที่คาดว่าจะได้รับจากการใช้จ่ายงบประมาณ

- การจัตุบริการสาธารณะของเทศบาลเมืองหัวหินเป็นไปอย่างมีประสิทธิภาพตามมาตรฐานของทางราชการ การจัตุกิจกรรมสาธารณะสอดคล้องกับปัญหาและความต้องการของชุมชนไม่น้อยกว่าร้อยละ 80

6. สรุปผลการดำเนินงานที่สำคัญในปีงบประมาณ พ.ศ. 2564 - 2565 พร้อมปัญหา อุปสรรค ในการดำเนินงาน และแนวทางแก้ไข

ผลการดำเนินงานที่สำคัญในปีงบประมาณ พ.ศ.2564 - 2565

ในปีงบประมาณรายจ่ายประจำปีงบประมาณ พ.ศ. 2564 เทศบาลเมืองหัวหินได้รับการจัดสรรงบประมาณ แผนงานยุทธศาสตร์ส่งเสริมการกระจายอำนาจให้แก่องค์กรปกครองส่วนท้องถิ่นเป็นเงินอุดหนุนทั่วไป จำนวน 260,252,200 บาท เบิกจ่ายทั้งสิ้น จำนวน 260,252,200 บาท คิดเป็นร้อยละ 100

ในปีงบประมาณรายจ่ายประจำปีงบประมาณ พ.ศ. 2565 เทศบาลเมืองหัวหินได้รับการจัดสรรงบประมาณ แผนงานยุทธศาสตร์ส่งเสริมการกระจายอำนาจให้แก่องค์กรปกครองส่วนท้องถิ่นเป็นเงินอุดหนุนทั่วไป จำนวน 253,800,000 บาท เบิกจ่ายทั้งสิ้น จำนวน 187,003,194.68 บาท คิดเป็นร้อยละ 73.68 โดยมีผลการดำเนินงาน ดังนี้

1. **การจัดบริการสาธารณะด้านการศึกษา** ได้ดำเนินการสนับสนุนค่าใช้จ่ายในการจัดการศึกษา ตั้งแต่ระดับอนุบาลจนจบการศึกษาขั้นพื้นฐาน ค่าปัจจัยพื้นฐานสำหรับนักเรียนยากจน เงินอุดหนุนสำหรับส่งเสริมศักยภาพการจัดการศึกษาท้องถิ่น เงินอุดหนุนสำหรับสนับสนุนค่าใช้จ่ายในการจัดการศึกษาสำหรับศูนย์พัฒนาเด็กเล็ก การสนับสนุนอาหารเสริม (นม) และสนับสนุนอาหารกลางวันของโรงเรียนในสังกัดเทศบาลเมืองหัวหิน จำนวน 7 แห่ง และศูนย์พัฒนาเด็กเล็ก จำนวน 2 ศูนย์

2. **การจัดบริการสาธารณะด้านสังคม** ดำเนินการจัดบริการสาธารณะด้านสังคมการสนับสนุนการสงเคราะห์เบี้ยยังชีพผู้สูงอายุ สนับสนุนเบี้ยยังชีพคนพิการ สนับสนุนเบี้ยยังชีพผู้ป่วยเอดส์ และสนับสนุนสำหรับการดำเนินงานตามแนวทางโครงการพระราชดำริด้านสาธารณสุข

3. **การจัดบริการสาธารณะด้านการบริหารจัดการ** ดำเนินการจัดการเกี่ยวกับค่าใช้จ่ายบุคลากรเงินเดือนและสวัสดิการการถ่ายโอนบุคลากร และการดำเนินการตามอำนาจหน้าที่และภารกิจถ่ายโอน

ปัญหาและอุปสรรคในการดำเนินงาน

- ไม่มี -

แนวทางการแก้ไข

- ไม่มี -

ผลการดำเนินงานในปีงบประมาณ พ.ศ. 2564 (รูปภาพประกอบ)

1. การจัดบริการสาธารณสุขด้านการศึกษา



2. การจัดบริการสาธารณสุขด้านสังคม



ผลการดำเนินงานในปีงบประมาณ พ.ศ. 2564 (รูปภาพประกอบ)

3. การจัดบริการสาธารณะด้านการบริหารจัดการ



ผลการดำเนินงานในปีงบประมาณ พ.ศ. 2565 (รูปภาพประกอบ)

1. การจัดบริการสาธารณสุขด้านการศึกษา



2. การจัดบริการสาธารณสุขด้านสังคม



ผลการดำเนินงานในปีงบประมาณ พ.ศ. 2565 (รูปภาพประกอบ)

3. การจัดบริการสาธารณะด้านการบริหารจัดการ



7. ระบุผลสัมฤทธิ์ที่ได้จากการใช้งบประมาณตามยุทธศาสตร์ชาติ

(พ.ศ. 2563 – 2565)

- (1) ด้านความมั่นคง ปี 2563 – 2565 งบประมาณที่ได้รับ.....-.....ล้านบาท
ผลสัมฤทธิ์ที่ได้รับจากการใช้จ่ายงบประมาณ.....-.....
- (2) ด้านการสร้างขีดความสามารถในการแข่งขัน ปี 2563 – 2565 งบประมาณที่ได้รับ
.....-.....ล้านบาท ผลสัมฤทธิ์ที่ได้รับจากการใช้จ่ายงบประมาณ.....-.....
- (3) ด้านการพัฒนาและเสริมสร้างศักยภาพทรัพยากรมนุษย์ปี 2563 – 2565 งบประมาณที่
ได้รับ.....-.....ล้านบาท ผลสัมฤทธิ์ที่ได้รับจากการใช้จ่ายงบประมาณ.....-.....
- (4) ด้านการสร้างโอกาสและความเสมอภาคทางสังคมปี 2563 – 2565 ได้รับจัดสรรงบประมาณ
จากกรมส่งเสริมการปกครองท้องถิ่น ปี 2563 จำนวน 262.5323 ล้านบาท และได้รับจัดสรรงบประมาณจาก
สำนักงานงบประมาณ ปี 2564 จำนวน 260.2522 ล้านบาท และปี 2565 จำนวน 253.8000 ล้านบาท ผลสัมฤทธิ์ที่
ได้รับจากการใช้จ่ายงบประมาณ ประชาชนในพื้นที่ได้รับบริการสาธารณะที่มีประสิทธิภาพ
- (5) ด้านการสร้างการเติบโตบนคุณภาพชีวิตที่เป็นมิตรต่อสิ่งแวดล้อม ปี 2563 – 2565
งบประมาณที่ได้รับ.....-.....ล้านบาท ผลสัมฤทธิ์ที่ได้รับจากการใช้จ่ายงบประมาณ.....-.....
- (6) ด้านการปรับสมดุลและพัฒนาระบบการบริหารจัดการภาครัฐ ปี 2563 – 2565
งบประมาณที่ได้รับ.....-.....ล้านบาท ผลสัมฤทธิ์ที่ได้รับจากการใช้จ่ายงบประมาณ.....-.....

8. ระบุงบประมาณที่หน่วยงานได้รับจัดสรรในปีงบประมาณ พ.ศ. 2566

(เอกสารงบประมาณ ฉบับที่ 3 ขาวคาดแดง) ภายใต้เป้าหมายการให้บริการของหน่วยงานมีแผนงาน/โครงการตรงกับแผนงาน/โครงการภายใต้แผนแม่บท
ภายใต้ยุทธศาสตร์ชาติประเด็นใด แผนแม่บทย่อยใด

(ตามที่ปรากฏในเอกสารงบประมาณ ฉบับที่ 4 ขาวคาดเหลือง ที่ระบุวงเงินของหน่วยรับงบประมาณในแต่ละแผนแม่บทย่อย)

หน่วยงาน/กรม	เอกสารงบประมาณ						แผนแม่บทย่อย		สรุป
	ฉบับที่ 4 (ขาวคาดเหลือง)			ฉบับที่ 3 (ขาวคาดแดง)			ตัวชี้วัด	เป้าหมาย	
	ผลผลิต/ โครงการ	แผนงาน	แผนแม่ บทย่อย	ผลผลิต/โครงการ	ระยะเวลา	ตัวชี้วัด			
เทศบาลเมืองหัวหิน	การจัดบริการ สาธารณะ (266.3156 ลบ.)	ยุทธศาสตร์ ส่งเสริมการ กระจาย อำนาจให้แก่ องค์กร ปกครองส่วน ท้องถิ่น (266.3156 ลบ.)	การเสริมสร้าง ทุนทางสังคม	การจัดบริการ สาธารณะ (266.3156 ลบ.)	ปี 2566	เชิงปริมาณ: องค์กร ปกครองส่วนท้องถิ่นผ่าน เกณฑ์การประเมิน ประสิทธิภาพ LPA ไม่ น้อยกว่าร้อยละ 80 เชิงคุณภาพ: องค์กร ปกครองส่วนท้องถิ่นผ่าน เกณฑ์การประเมินด้าน การบริหารจัดการใน ระดับดีมาก ไม่น้อยกว่า ร้อยละ 80	ดัชนีตัวชี้วัด ทุนทาง สังคม เพิ่มขึ้นเฉลี่ย ร้อยละ 10 ภายในปี 2567	ภาคการ พัฒนามี บทบาทใน การพัฒนา สังคมมาก ขึ้นอย่าง ต่อเนื่อง	1. ตัวชี้วัดโครงการ มีความสอดคล้อง กับตัวชี้วัดแผน แม่บทย่อย 2. ผลผลิตใน เอกสาร งบประมาณขาว คาดเหลืองมีอยู่ใน เอกสาร งบประมาณเล่ม ขาวคาดแดง

9. ระบุแผนงานที่อยู่ภายใต้การให้บริการของหน่วยงานที่ได้รับจัดสรรงบประมาณตรงกับ
แผนการปฏิรูปประเทศ (ฉบับปรับปรุง)

หน่วยงาน/กรม	แผนงาน (แผนงานพื้นฐาน/แผนงาน ยุทธศาสตร์/แผนงานบูรณาการ)	ผลผลิต/โครงการ	เป้าหมาย	งบประมาณ (ล้านบาท)	แผนการปฏิรูปประเทศ (ฉบับปรับปรุง)
เทศบาลเมืองหัวหิน	ยุทธศาสตร์ส่งเสริมการกระจาย อำนาจให้แก่องค์กรปกครองส่วน ท้องถิ่น	ผลผลิตการจัดบริการสาธารณะ (266.3156 ลบ.)	องค์กรปกครองส่วน ท้องถิ่นมีการบริหาร จัดการที่ดีและ ประชาชนในพื้นที่ ได้รับบริการ สาธารณะที่มี ประสิทธิภาพ	266.3156	ด้านสังคม

10. ระบุงบประมาณที่เป็นค่าใช้จ่ายประจำของหน่วยงานย้อนหลัง 3 ปี (พ.ศ. 2563 – 2565)

ในแผนงานพื้นฐานหรือแผนงานอื่นๆ (ถ้ามี) แยกเป็นประเภทงบรายจ่าย และระบุข้อเสนอแนะในการปรับลดงบประมาณในส่วนนี้ลงตามความจำเป็นในการปฏิบัติงาน

แผนงาน/ผลผลิต/โครงการ	งบประมาณปี พ.ศ. 2563	งบประมาณปี พ.ศ. 2564	งบประมาณปี พ.ศ. 2565	ข้อเสนอแนะในการปรับลดงบประมาณ
รวมทั้งสิ้น	262.4402	260.2522	253.8000	
แผนงานยุทธศาสตร์ส่งเสริมการกระจายอำนาจให้แก่ องค์กรปกครองส่วนท้องถิ่น				งบบุคลากร ไม่ควรปรับลดงบประมาณ เนื่องจาก หน่วยรับ งบประมาณตั้งตามกรอบอัตรากำลังของพนักงานที่มีอยู่จริง งบดำเนินงาน ไม่ควรปรับลดงบประมาณ เนื่องจาก หน่วยรับงบประมาณ ได้รับการจัดสรรมาน้อยกว่าคำขอที่เสนอขอไป
ผลผลิตการจัดบริการสาธารณะ				
กิจกรรมที่ 1 การจัดการบริการสาธารณะด้านการศึกษา	156.9889	156.5408	160.8437	
งบบุคลากร	84.1063	83.7589	87.1353	
งบดำเนินงาน	72.8826	72.7819	73.7084	
กิจกรรมที่ 2 การจัดการบริการสาธารณะด้านสังคม	69.4564	70.8888	75.1056	
งบดำเนินงาน	69.4564	70.8888	75.1056	
กิจกรรมที่ 3 การจัดการบริการสาธารณะด้าน การบริหารจัดการ	35.9949	32.8226	17.8507	
งบบุคลากร	1.1825	0.8226	0.3500	
งบดำเนินงาน	34.8124	32.0000	17.5007	

11. แนวความคิดในการจัดทำงบประมาณให้มีการกระจายอำนาจเพื่อให้เกิดความสมดุล
ระหว่างงบประมาณในเชิงพื้นที่ (ส่วนภูมิภาคและส่วนท้องถิ่น) กับงบประมาณ
ของส่วนราชการ (ส่วนกลาง)

- ไม่มี -

12. ระบุประเด็นที่สมาชิกสภาผู้แทนราษฎรอภิปรายเกี่ยวกับงบประมาณของหน่วยงานในการพิจารณาร่างพระราชบัญญัติงบประมาณรายจ่ายประจำปีงบประมาณ พ.ศ. 2566 ในวาระที่ 1 ชั้นรับหลักการ พร้อมทั้งคำชี้แจงที่หน่วยงานมีต่อประเด็นดังกล่าว (โดยสรุป)

- ไม่มี -

13. โครงการ/รายการที่ได้รับอนุมัติให้ใช้จ่ายจากเงินกู้ ตามพระราชกำหนดให้อำนาจ
กระทรวงการคลังกู้เงินเพื่อแก้ไขปัญหา เยียวยา และฟื้นฟูเศรษฐกิจและสังคมที่ได้รับผลกระทบ
จากการระบาดของโรคติดเชื้อไวรัสโคโรนา 2019 พ.ศ. 2563 วงเงิน 1,000,000 ล้านบาท
และเพิ่มเติม พ.ศ. 2564 วงเงิน 500,000 ล้านบาท

- ไม่มี -

14. โครงการ/รายการที่ได้รับจัดสรรงบประมาณรายจ่ายประจำปีงบประมาณ พ.ศ. 2565 จากงบกลาง รายการเงินสำรองจ่ายเพื่อกรณีฉุกเฉินหรือจำเป็นและรายการค่าใช้จ่ายในการบรรเทา แก้ไขปัญหา และเยียวยาผู้ที่ได้รับผลกระทบจากการระบาดของโรคติดเชื้อไวรัสโคโรนา 2019 พร้อมแสดงผลเบิกจ่าย

- ไม่มี -

15. โครงการ/รายการที่มีการกันเงินไว้เบิกเหลือในปี ปังบประมาณ พ.ศ. 2564
พร้อมแสดงผลเบิกจ่าย

- ไม่มี -